

brother

F-touch

Příručka uživatele programů

Úvod

Vytváření šítek

Dodatek

Obsah této příručky a technické parametry tohoto výrobku se mohou bez upozornění změnit.

Společnost Brother si vyhrazuje právo provádět změny ve zde obsažených technických údajích a materiálech bez upozornění a není zodpovědná za žádné škody (včetně následných) způsobených spoléháním se na prezentované materiály, včetně např. typografických a dalších chyb vztahujících se k publikacím.

Snímky obrazovky v této příručce se mohou lišit podle vašeho operačního systému nebo tiskárny.

Verze B

CZE

Obsah

Obsah	2
Úvod	3
Ochranné známky	3
O této příručce	3
Symboly použité v této příručce	3
Vytváření štítků	4
Jak používat P-touch Editor pro Windows®	4
Spuštění programu P-touch Editor	4
Spuštění nápovědy k P-touch Editor	8
Vytváření štítků v jiných programech	10
Jak používat programy P-touch Transfer Manager a P-touch Library (pouze PT-9600/9700PC/9800PCN)	17
Spuštění programu P-touch Transfer Manager	17
Přenos šablon štítků z počítače na tiskárnu prostřednictvím rozhraní USB	18
Přenos šablon na tiskárnu prostřednictvím sítě (pouze model PT-9800PCN)	20
Zálohování šablon štítků	21
Spuštění programu P-touch Library	22
Vyhledávání štítků	23
Jak používat P-touch Editor Lite LAN (pouze PT-9800PCN)	24
Jak používat P-touch Editor pro Mac® (pouze PT-3600/9600/9700PC/9800PCN)	28
Spuštění programu P-touch Editor	28
Spuštění nápovědy k P-touch Editor	30
Dodatek	31
Přímý tisk z jiných aplikací	31
Nastavení ovladače tiskárny	31
Tisk z jiných aplikací	33

Tiskárna štítků Brother umožňuje rychlý a snadný tisk štítků vytvořených pomocí programu P-touch Editor.

► Ochranné známky

Logo Brother je registrovaná ochranná známka společnosti Brother Industries, Ltd.

Brother je registrovaná ochranná známka společnosti Brother Industries, Ltd.

© 2010 Brother Industries, Ltd. Všechna práva vyhrazena.

Microsoft, Windows Vista, Windows Server a Windows jsou registrované ochranné známky společnosti Microsoft Corporation v USA a dalších zemích.

Apple, Macintosh a Mac OS jsou ochranné známky společnosti Apple Inc. registrované v USA a jiných zemích.

Názvy jiných programů nebo produktů používané v tomto dokumentu jsou ochranné známky nebo registrované ochranné známky příslušných vlastníků, kteří je vytvořili.

Každá společnost, jejíž název programu je uveden v této příručce, má ve vztahu ke svým vlastním programům uzavřenu licenční smlouvu na program.

Všechny ostatní názvy značek a výrobků uvedené v této Příručce uživatele programů a v Příručce uživatele jsou registrované ochranné známky svých vlastníků.

► O této příručce

Tato příručka (PDF) se nachází na disku CD-ROM.



V této příručce, změní-li se ukazatel myši na , lze klepnutím přejít na odpovídající stránky.

Základní funkce aplikace Adobe® Reader® naleznete v souborech nápovědy k Adobe® Reader®.

► Symboly použité v této příručce

V této příručce jsou používány následující symboly:



Tento symbol označuje informace nebo pokyny, kterými byste se měli řídit. V případě jejich nedodržení může dojít ke zranění, poškození nebo k provozní chybě zařízení.



Tento symbol ukazuje informace nebo pokyny, které vám pomohou zařízení lépe porozumět a účinněji jej používat.

Jak používat P-touch Editor pro Windows®

V této části je popsán postup spuštění programu P-touch Editor. Pomocí programu P-touch Editor lze vytvářet různé druhy štítků.

Příklady těchto štítků a podrobnosti o vytváření, tisku a ukládání štítků naleznete v nápovědě k P-touch Editor. Níže uvedený příklad platí pro systém Windows Vista®. V každém obrázku si všimněte názvu tiskárny (XX-XXXX), který souhlasí s vámi zakoupeným modelem.

Chcete-li si stáhnout aktuální ovladače a programy, navštivte Brother Solutions Center na adrese: <http://solutions.brother.com>

► Spuštění programu P-touch Editor

1 Klepněte na [Start] - [Všechny programy] - [Brother P-touch] - [P-touch Editor 5.0].



Program P-touch Editor lze spustit také následujícími způsoby (pouze pokud jste během instalace vytvořili příslušného zástupce):

- Poklepejte na ikonu zástupce na pracovní ploše.
- Klepněte na ikonu zástupce na panelu nástrojů Snadné spuštění.

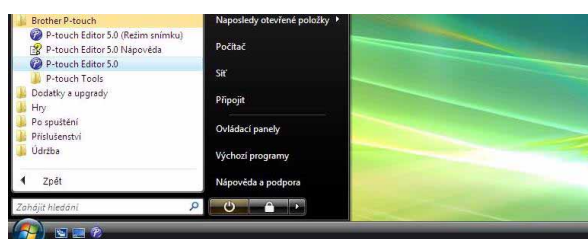

Po spuštění programu P-touch Editor se zobrazí dialogové okno [Nový/Otevřít], které umožňuje provést volbu, zda má být vytvořen nový štítek nebo zda chcete otevřít některý z již existujících štítků.



Chcete-li zadat, jakým způsobem bude program P-touch Editor fungovat po spuštění, klepněte na panel nástrojů programu P-touch Editor, na [Nástroje] - [Možnosti]. Zobrazí se dialogové okno [Možnosti]. Ve složce [Obecné] lze ve [Nastavení při spuštění] zvolit v poli se seznamem [Operace] nastavení. Za normálních okolností vyberte [Zobrazit nový/Otevřít dialogové okno].

2 V dialogovém okně [Nový/Otevřít] vyberte některou z možností a klepněte na .

- Je možné vybrat tiskárnu štítků a velikost média.
- Zvolíte-li [Otevřít soubor], otevře se dialogové okno [Otevřít]. Též můžete zvolit a otevřít soubor, který jste vytvořili a uložili již dříve.
- Zvolíte-li [Zobrazit historii], zobrazí se dialogové okno [Historie]. Zde je možné vybírat z nedávno vytvořených štítků.
- Zvolíte-li možnost [Nový], vyberte buď svislý, nebo vodorovný styl zápisu.
- Zvolíte-li [Výběr podle použití], budete moci vybírat podle aplikace pro vytváření štítků.
- Zvolíte-li [Nápověda - Jak provést], zobrazí se nápověda k P-touch Editor. Soubory nápovědy vás krok za krokem provedou vytvořením návrhu štítku.
- Zvolíte-li možnost [Otevřít aktualizace], budete přesměrováni na výchozí stránku vašeho počítače na Brother Solutions Center.

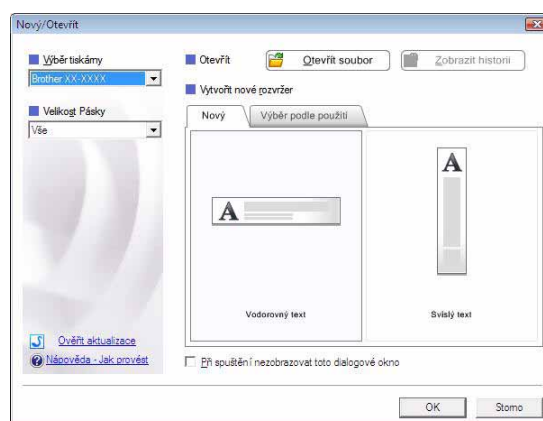

Okno návrhu

■ Režim Express

Tento režim umožňuje snadné vytvoření štítku s textem a obrázkem.

Okno návrhu obsahuje následující části:

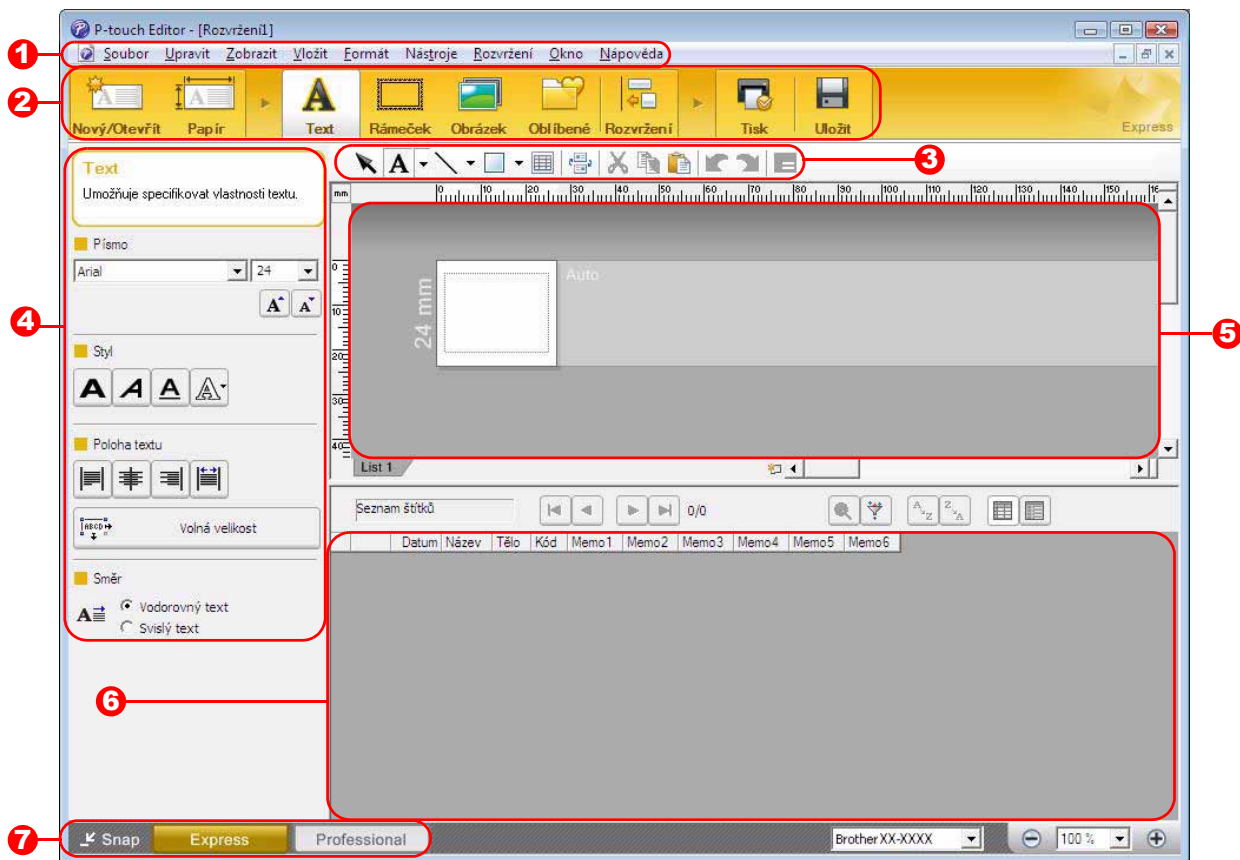

1 Lišta nabídek

V jednotlivých nabídkách (Soubor, Upravit, Zobrazit, Vložit atd.) jsou příkazy uskupeny podle příslušných funkcí.

2 Příkazový řádek

Příkazový řádek obsahuje příkazy, jako např. Nový/Otevřít, Papír, Text, Rámeček, Obrázek atd.

3 Panel nástrojů pro kreslení a úpravy

Obsahuje nástroje pro výběr objektů, vkládání textu, kreslení grafiky atd.

4 Panel vlastností

Jeho prostřednictvím můžete snadno vkládat a formátovat text, obrázky atd.

5 Okno návrhu

Okno návrhu se používá k zobrazení a úpravám objektů.

6 Okno databáze

Zobrazí připojenou databázi.

7 Tlačítka volby režimu

Jejich prostřednictvím lze přepínat mezi různými režimy programu.



- Nabídka [Zobrazit] umožňuje zobrazit či skrýt panely nástrojů a okna.
- Podrobnosti viz nápověda k P-touch Editor.

■ Režim Professional

Tento režim umožňuje vytvoření kompletního štítku pomocí šablon.

Okno návrhu obsahuje následující části:

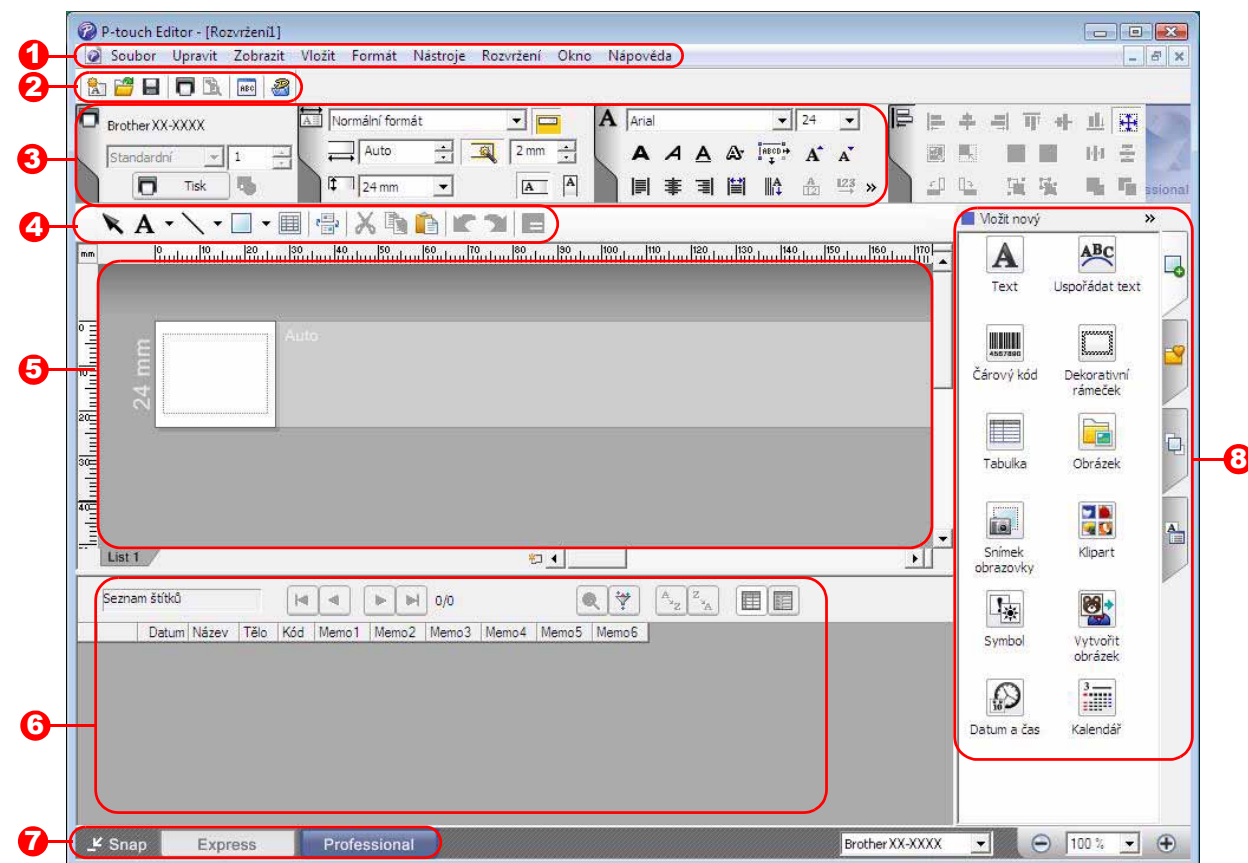

1 Lišta nabídek

V jednotlivých nabídkách (Soubor, Upravit, Zobrazit, Vložit atd.) jsou příkazy uskupeny podle příslušných funkcí.

2 Standardní panel nástrojů

Na tomto panelu nástrojů je uvedena skupina nejčastějších příkazů (Nové rozvržení, Otevřít, Uložit, Tisknout atd.).

3 Paleta vlastností

Paleta vlastností obsahuje pole Tisk, Papír, Text a Rozvržení. Klepnutím na levou stranu jednotlivých palet příslušné pole zobrazíte nebo skryjete.

4 Panel nástrojů pro kreslení a úpravy

Obsahuje nástroje pro výběr objektů, vkládání textu, kreslení grafiky atd.

5 Okno návrhu

Okno návrhu se používá k zobrazení a úpravám objektů.

6 Okno databáze

Zobrazí připojenou databázi.

7 Tlačítka volby režimu

Jejich prostřednictvím lze přepínat mezi různými režimy programu.

8 Boční panel

Výběrem složky můžete snadno vkládat a formátovat text, čárové kódy, tabulky atp., měnit pořadí objektů při vytváření šablony štítku, příp. měnit rozšířená nastavení.



- Nabídka [Zobrazit] umožňuje zobrazit či skrýt panely nástrojů, palety a okna.
- Podrobnosti viz nápověda k P-touch Editor.

■ Režim Snap

V tomto režimu můžete zachytit obrazovku nebo její část, vytisknout ji jako obrázek a uložit pro budoucí potřeby.

1 Klepněte na tlačítko volby režimu [Snap]. Zobrazí se dialogové okno s popisem režimu Snap. Klepněte na .



- Zaškrtnete-li políčko [Toto dialogové okno příště nezobrazovat], pak se již při příštím spuštění režimu Snap toto dialogové okno nezobrazí a režim Snap se spustí přímo.
- Také můžete začít klepnutím na [Start] - [Všechny programy] - [Brother P-touch] - [P-touch Editor 5.0 (Režim snímku)].

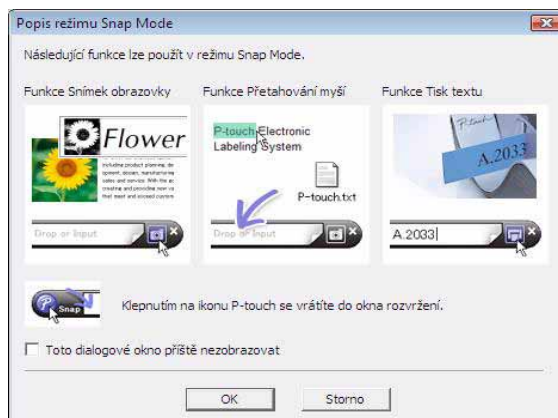

2 Zobrazí se režim Snap.



Podrobnosti viz nápověda k P-touch Editor.



► Spuštění nápovědy k P-touch Editor

Tato část vysvětluje, jak spustit nápovědu k P-touch Editor pro systém Windows®. Níže uvedený příklad platí pro systém Windows Vista®.

■ Spuštění pomocí tlačítka Start

Chcete-li spustit nápovědu P-touch Editor Help, klepněte na hlavním panelu na tlačítko Start a pokračujte položkou [Všechny programy]. Klepněte na položku [Brother P-touch] a [P-touch Editor 5.0 Nápověda].

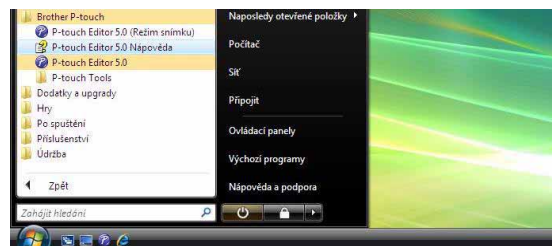

■ Spuštění z dialogového okna Nový/Otevřít

Po spuštění programu P-touch Editor 5.0 a zobrazení dialogového okna Nový/Otevřít klepněte na Nápověda - Jak provést.

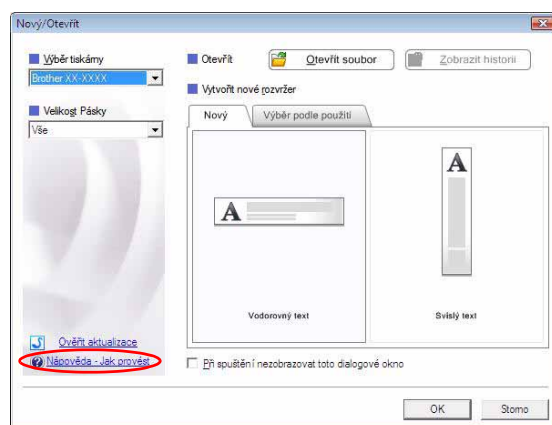

■ Spuštění z programu P-touch Editor

Klepněte na nabídku Nápověda a zvolte položku Nápověda k P-touch Editor.

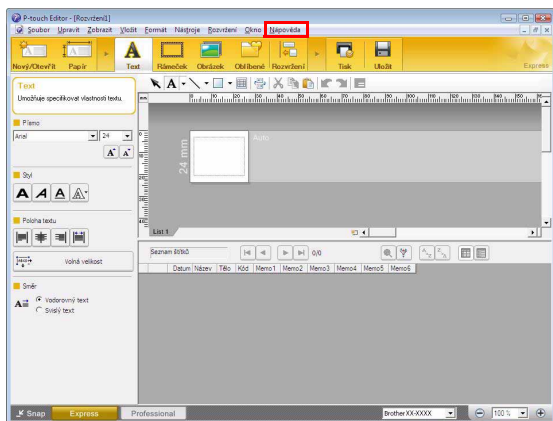

Režim Express

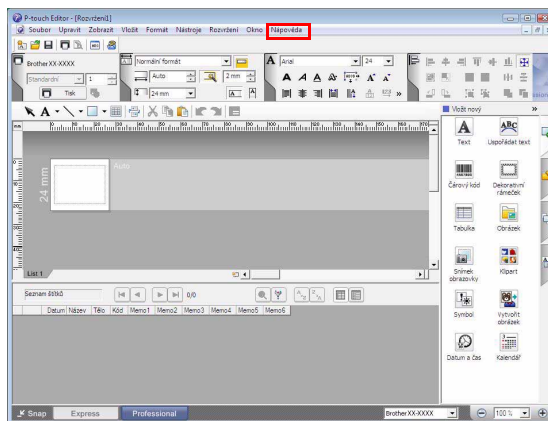

Režim Professional

Klepněte pravým tlačítkem myši a zvolte položku Nápověda k P-touch Editor.

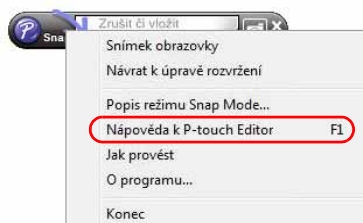

Režim Snap



Stisknutím klávesy [F1] vstoupíte do nápovědy k P-touch Editor přímo.

● Tisk obrazovky nápovědy

Informace uvedené v nápovědě k P-touch Editor lze vytisknout. Chcete-li informace nápovědy k P-touch Editor vytisknout, použijte normální tiskárnu.

1 Ve složce [Obsah] vyberte téma, které požadujete vytisknout.

2 Klepněte na ikonu  na panelu nástrojů.

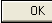
3 Vyberte rozsah témat k tisku a klepněte na .

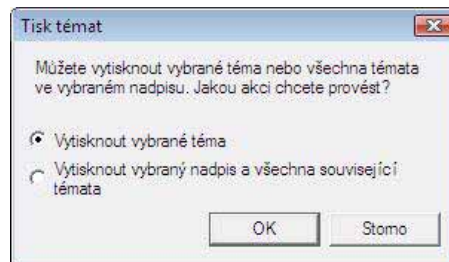

4 Vyberte [Tiskárna] a klepněte na .

 Vyberte normální tiskárnu, která podporuje tisk na obecné formáty papíru, např. Letter.

► Vytváření štítků v jiných programech

Pokud při instalaci programu zvolíte funkci Add-In, bude do panelu nástrojů v aplikacích Microsoft® Word, Excel® a Outlook® automaticky přidána ikona P-touch Editor. (Pouze pokud jsou ve vašem počítači aplikace Microsoft® Word, Excel®, Outlook® již nainstalovány.) Funkce Add-In platí pouze pro Windows®.

V každé z těchto aplikací pak lze výběrem textu, který chcete vytisknout, a klepnutím na ikonu P-touch snadno a rychle vytvářet a tisknout štítky.

V závislosti na zvoleném nastavení bude text zkopírovaný pomocí funkce Add-In zaregistrován do seznamu štítků. Seznam štítků je databáze integrovaná do programu P-touch Editor. Chcete-li zobrazit seznam štítků, klepněte na [Soubor] - [Databáze] - [Seznam štítků].



- Funkce Add-In podporuje následující aplikace: Microsoft® Word 2000/2002/2003/2007, Microsoft® Excel® 2000/2002/2003/2007 a Microsoft® Outlook® 2000/2002/2003/2007.
- Po nainstalování funkce Add-In do aplikace Microsoft® Word, Excel® nebo Outlook® se může po spuštění těchto aplikací (v závislosti na jejich bezpečnostním nastavení) zobrazit dialogové okno zabezpečení.
- Zobrazí-li se v aplikaci Microsoft® Word 2007 apod. takovéto dialogové okno, zvolte [Trust all documents from this publisher] (Všechny dokumenty od tohoto vydavatele považovat za důvěryhodné) a klepněte na [OK]. Podrobnosti o nastavení zabezpečení viz soubory nápovědy k dané aplikaci.
- V aplikaci Microsoft® Word 2003 apod. zaškrtněte políčko [Always trust macros from this source] (Vždy důvěřovat makrům z tohoto zdroje) a klepněte na [Enable Macros] (Povolit makra).



Podrobnosti o funkci Add-In, navrhování štítků nebo informace o instalaci naleznete v nápovědě k P-touch Editor.

● Registrace a zrušení funkce Add-In



Před spuštěním tohoto programu ukončete všechny programy Microsoft® Word, Excel® a Outlook®.

Níže uvedený příklad platí pro systém Windows Vista®.

- 1 Klepněte na [Start] - [Všechny programy] - [Brother P-touch] - [P-touch Tools] - [P-touch Editor 5.0 Add-Ins Utility].

Zobrazí se dialogové okno [Brother P-touch Add-In Settings] (Nastavení Add-In Brother P-touch).

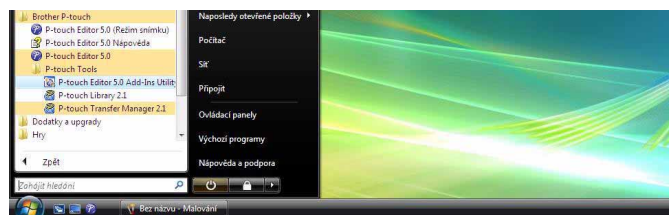

2 Zvolte zaškrtnávací políčka aplikací Microsoft, ve kterých má být tlačítko funkce P-touch Editor add-in použito.

K volbě akce, jaká má být v jednotlivých programech provedena při stisku tlačítka doplňku (Add-In), slouží funkce [Apply] (Použít).

- Express Mode : spustí režim Express.
- Professional Mode : spustí režim Professional.
- Print Immediately : vytiskne štítek.

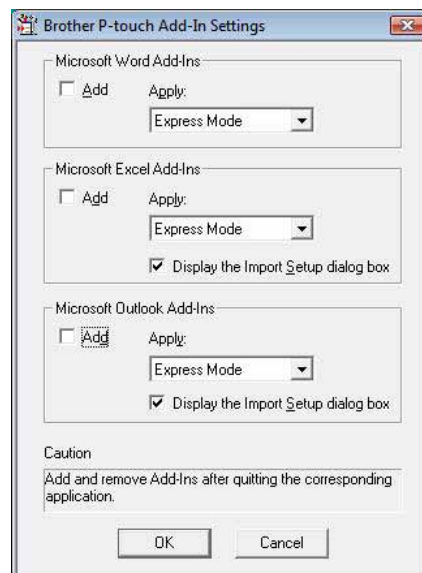

Microsoft® Word

Pomocí funkce Add-In lze přímo kopírovat text z aplikace Microsoft® Word do návrhu štítku.



Běží-li Microsoft® Outlook® a Microsoft® Word je vybrán jako standardní editor, nebude možné použít v aplikaci Microsoft® Word funkci Add-In. Ukončete aplikaci Microsoft® Outlook® a spusťte znovu Microsoft® Word.

Vytváření štítků v aplikaci Microsoft® Word

- 1 Otevřete dokument Microsoft® Word a vyberte text, který chcete vložit do štítku.**

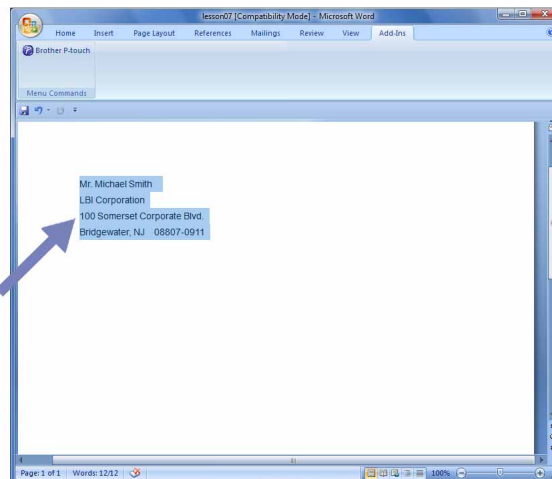

- 2 Na pásu karet/standardním panelu nástrojů Microsoft® Word klepněte na .**



Podrobnosti o automatickém přidání textu do seznamu štítků viz odstavec níže „Jak přidat text z Microsoft® Word do seznamu štítků zobrazeného v databázi Windows“.

Jak přidat text z Microsoft® Word do seznamu štítků zobrazeného v databázi Windows



Při prvním použití se zobrazí dotaz „Zapsat data do seznamu štítků?“. Klepnete-li na Ano, pak se nové záznamy automaticky budou zapisovat do seznamu štítků a při dalším zaregistrování bude text přidán do níže uvedeného pole: při každém přidání nových informací do seznamu štítků dojde také k zaznamenání následujících informací.

Text	Přidané pole
Datum vytvoření	Pole Date
První řádek	Pole Title
Všechny řádky včetně řádku prvního	Pole Body
Rozpoznané PSČ	Pole Code

Příklad seznamu štítků uloženého v okně databáze na obrazovce programu P-touch Editor.

	Date	Title	Body	Code	Memo1	Memo2	Memo3	Memo4	Memo5	Memo6
<input type="checkbox"/> 1	7/19/2007	Mr. Walter Freeman	Mr. Walter Freeman ABC Transporting Corporation 4555 Cumberland PKWY Anytown, USA 95093	95093						

Klepnete-li při dotazu „Zapsat data do seznamu štítků?“ na odpověď Ne a současně budete chtít provést registraci, přejděte k [Nástroje] - [Možnosti] a ve složce [Seznam štítků] zaškrtněte políčko „Automaticky zapisovat data importovaná pomocí Add-In“.

● Microsoft® Excel®

Pomocí funkce Add-In lze přímo kopírovat text z aplikace Microsoft® Excel® do návrhu štítku.

Vytváření štítků v aplikaci Microsoft® Excel®

- 1** Otevřete pracovní list aplikace Microsoft® Excel® a vyberte buňky obsahující text, který chcete vložit do štítku.

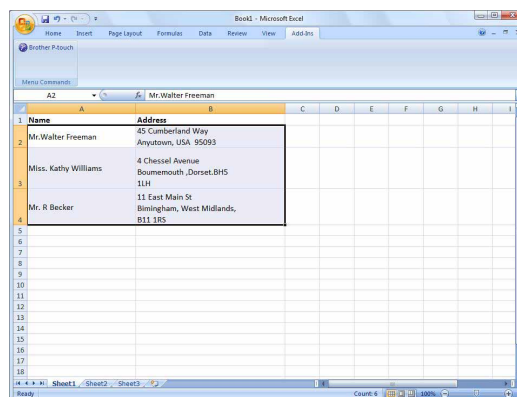

- 2** Na pásu karet/standardním panelu nástrojů Microsoft® Excel® klepněte na . Zobrazí se dialogové okno [Brother P-touch Import Setup] (Nastavení importu Brother P-touch).

- 3** V poli [Label Layout] (Rozvržení štítku) proveďte případné úpravy řádkování a klepněte na .

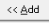

Pole [Label Layout] (Rozvržení štítku) umožňuje změnit způsob zobrazení/tisku textu.

Zvolíte-li jakoukoli položku uvedenou v seznamu [Fields] (Pole) a klepnete na , bude do pole [Label Layout] (Rozvržení štítku) přidán nový záznam. U každé buňky lze vkládat mezery, řádkování, čárky a znaky a ty poté vytisknout na štítek. Jednotlivé záznamy v tomto poli lze na této obrazovce také smazat, a to zvýrazněním záznamu a stisknutím klávesy Delete na klávesnici.

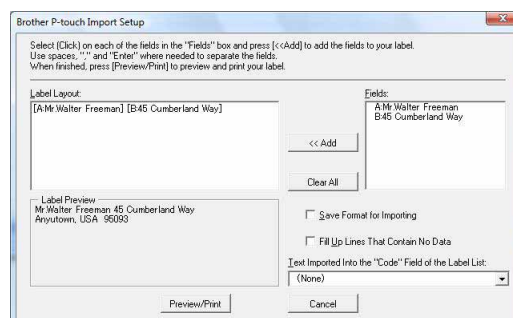

- Podrobnosti o automatickém přidání textu do seznamu štítků viz odstavec „Jak přidat text z Microsoft® Excel® do seznamu štítků“ na str. 14.
- Chcete-li zahrnout data do pole Code v seznamu štítků, vyberte v dialogovém okně [Brother P-touch Import Setup] (Nastavení importu Brother P-touch) volbu [Text Imported Into the "Code" Field of the Label List] (Text importovaný do pole Code v seznamu štítků).

Jak přidat text z Microsoft® Excel® do seznamu štítků



Při prvním použití se zobrazí dotaz „Zapsat data do seznamu štítků?“. Klepnete-li na Ano, pak se nové záznamy automaticky budou zapisovat do seznamu štítků a při dalším zaregistrování bude text přidán do níže uvedeného pole: při každém přidání nových informací do seznamu štítků dojde také k zaznamenání následujících informací.

Text	Přidané pole
Datum vytvoření	Pole Date
První řádek v textu, který je specifikován v návrhu štítku	Pole Title
Všechny řádky, včetně prvního, v textu specifikovaném v návrhu štítku	Pole Body
Obsah buňky specifikovaný v [Text Imported Into the "Code" Field of the Label List] (Text importovaný do pole Code v seznamu štítků)	Pole Code

	Date	Title	Body	Code	Memo1	Memo2	Memo3	Memo4	Memo5	Memo6
<input type="checkbox"/> 1	7/19/2007	Mr. Walter Freeman 45 Cumberland Way	Mr. Walter Freeman 45 Cumberland Way Anytown, USA 95093		Mr. Walter Freeman	45 Cumberland Way Anytown, USA 95093				
<input type="checkbox"/> 2	7/19/2007	Miss. Kathy Williams 4 Chessel Avenue	Miss. Kathy Williams 4 Chessel Avenue Bournemouth ,Dorset.BH5 1LH		Miss. Kathy Williams	4 Chessel Avenue Bournemouth ,Dorset.BH5 1LH				
<input type="checkbox"/> 3	7/19/2007	Mr. R Becker 11 East Main St	Mr. R Becker 11 East Main St Birmingham, West Midlands, B11 1RS		Mr. R Becker	11 East Main St Birmingham, West Midlands, B11 1RS				

Klepnete-li při dotazu „Zapsat data do seznamu štítků?“ na odpověď Ne, avšak současně budete chtít provést registraci, přejděte k [Nástroje] - [Možnosti] a zaškrtněte políčko „Automaticky zaznamenávat data importovaná pomocí Add-In“.

● Microsoft® Outlook®

Pomocí funkce Add-In lze přímo kopírovat text z aplikace Microsoft® Outlook® do návrhu štítku.

Položky, které lze importovat: Kontakty, Kalendář, Odstraněná pošta, Koncepty, Doručená pošta, Deník, Poznámky (text v dialogovém okně Poznámky není k dispozici), Pošta k odeslání, Odeslaná pošta a Úkoly.

Vytváření štítků pomocí dat Kontakty v aplikaci Microsoft® Outlook®

1 Otevřete v aplikaci Microsoft® Outlook® Contacts (Kontakty) a vyberte z nich informace, které chcete začlenit.

V aplikaci Microsoft® Outlook® můžete kromě Kontaktů použít také text zprávy stejným způsobem jako v Microsoft® Word.

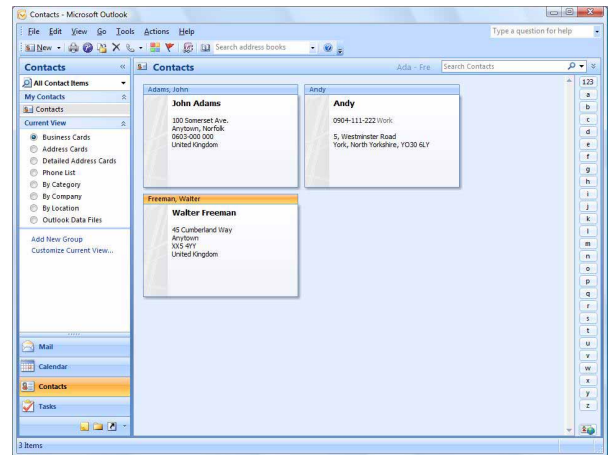
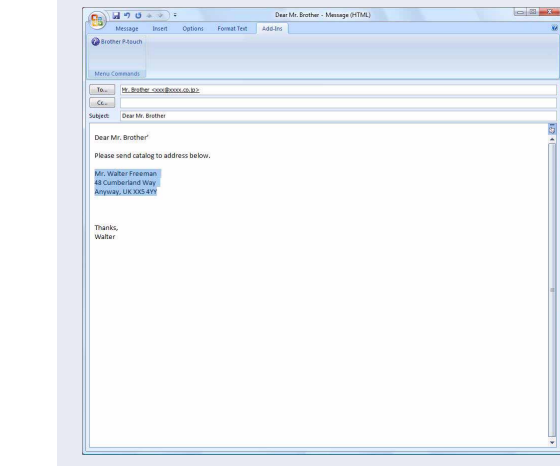

2 Na pásu karet/standardním panelu nástrojů Microsoft® Outlook® klepněte na .

Podrobnosti o automatickém přidání textu do seznamu štítků viz odstavec „Jak přidat text z Microsoft® Outlook® do seznamu štítků“ na str. 16.

3 V poli [Label Layout] (Rozvržení štítku) proveďte případné úpravy řádkování a klepněte na .

Pole [Label Layout] (Rozvržení štítku) umožňuje změnit způsob zobrazení/tisku textu.

Zvolíte-li jakoukoli položku uvedenou v seznamu [Fields] (Pole) a klepnete na , bude do pole [Label Layout] (Rozvržení štítku) přidán nový záznam. U každé buňky lze vkládat mezery, řádkování, čárky a znaky a ty poté vytisknout na štítek. Jednotlivé záznamy v tomto poli lze na této obrazovce také smazat, a to zvýrazněním záznamu a stisknutím klávesy Delete na klávesnici.

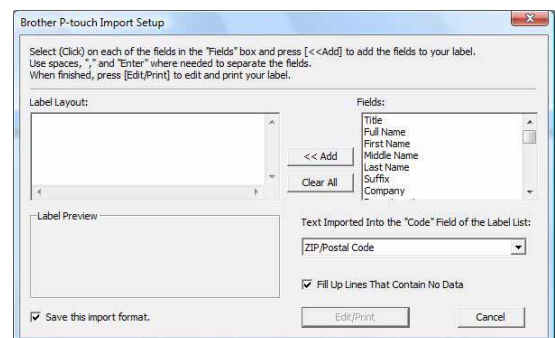

- Podrobnosti o automatickém přidání textu do seznamu štítků viz odstavec „Jak přidat text z Microsoft® Outlook® do seznamu štítků“ na str. 16.
- Chcete-li zahrnout data do pole Code v seznamu štítků, vyberte v dialogovém okně [Brother P-touch Import Setup] (Nastavení importu Brother P-touch) volbu [Text Imported Into the "Code" Field of the Label List] (Text importovaný do pole Code v seznamu štítků).

Jak přidat text z Microsoft® Outlook® do seznamu štítků



Při prvním použití se zobrazí dotaz „Zapsat data do seznamu štítků?“. Klepnete-li na Ano, pak se nové záznamy automaticky budou zapisovat do seznamu štítků a při dalším zaregistrování bude text přidán do níže uvedeného pole: při každém přidání nových informací do seznamu štítků dojde také k zaznamenání následujících informací.

Text	Přidané pole
Datum vytvoření	Pole Date
První řádek v textu, který je specifikován v návrhu štítku	Pole Title
Všechny řádky, včetně prvního, v textu specifikovaném v návrhu štítku	Pole Body
Obsah buňky specifikovaný v [Text Imported Into the "Code" Field of the Label List] (Text importovaný do pole Code v seznamu štítků)	Pole Code

	Date	Title	Body	Code	Memo1	Memo2	Memo3	Memo4	Memo5	Memo6
<input type="checkbox"/>	1	7/19/2007	Walter Freeman	Mr. Walter Freeman 45 Cumberland Way						
<input type="checkbox"/>	2	7/19/2007	John Adams	Anytown, Norfolk100 Somerset Ave.100 Somerset Ave. Anytown, Norfolk 0603-000 000 United KingdomJohn AdamsJohn Adams						
<input type="checkbox"/>	3	7/19/2007	Andy	York, North Yorkshire5, Westminster Road5, Westminster Road York, North Yorkshire, YO30 6LYAndyAndy						

Klepnete-li při dotazu „Zapsat data do seznamu štítků?“ na odpověď Ne, avšak současně budete chtít provést registraci, přejděte k [Nástroje] - [Možnosti] a zaškrtněte políčko „Automaticky zaznamenávat data importovaná pomocí Add-In“.

Jak používat programy P-touch Transfer Manager a P-touch Library (pouze PT-9600/9700PC/9800PCN)

P-touch Library: tento program umožňuje spravovat v počítači šablony štítků P-touch a další data.

Z programu P-touch Library lze na zařízení tisknout štítky.

P-touch Transfer Manager: tento program dokáže přenášet data šablony štítku na hlavní jednotku tiskárny a také slouží k vytváření záloh přenesených dat na hlavní jednotku tiskárny.

Funkce přenosu je nezbytná pro použití P-touch Template. Podrobnosti o P-touch Template naleznete v příručce P-touch Template (pouze v angličtině), kterou si můžete stáhnout z webových stránek Brother Solutions Center: <http://solutions.brother.com>

[Select your region/country] - [Zvolte váš produkt] - [Ke stažení]. (pouze PT-9700PC/9800PCN)

Chcete-li přenášet šablony po síti, je nutné nejprve připravit nástroj BRAdmin Professional nebo Web BRAdmin. Ty si můžete stáhnout z webových stránek Brother Solutions Center: <http://solutions.brother.com> (pouze síťové modely).

► Spuštění programu P-touch Transfer Manager

- 1 Klepněte na tlačítko [Start] a vyberte [Všechny programy] - [Brother P-touch] - [P-touch Tools] - [P-touch Transfer Manager 2.1].**



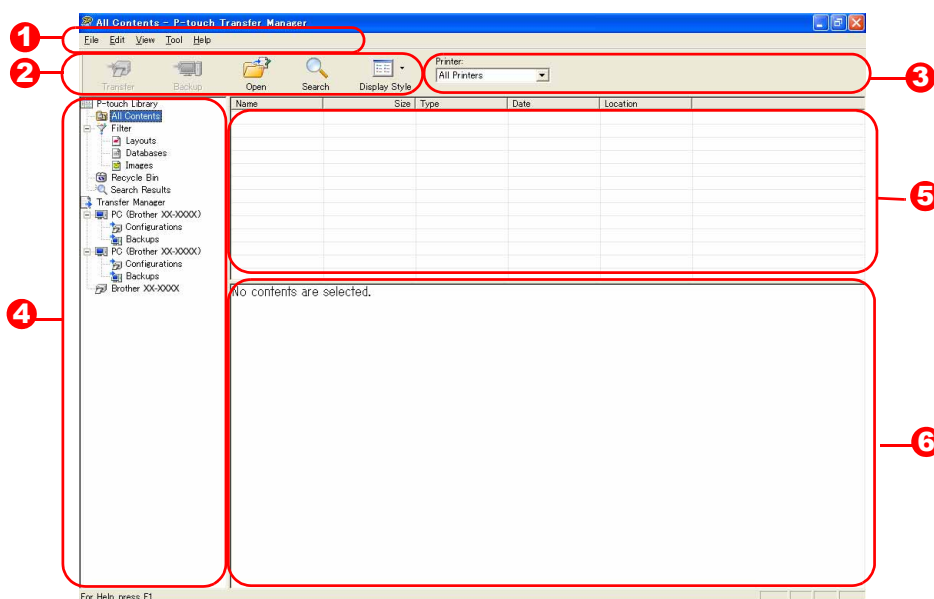

Program P-touch Transfer Manager se spustí.

Okno návrhu



- 1 Lišta nabídek**
V jednotlivých nabídkách (File (Soubor), Edit (Upravit), View (Zobrazit), Tool (Nástroje) a Help (Nápověda)) jsou příkazy uskupeny podle příslušných funkcí.
- 2 Panel nástrojů**
Zde jsou ikony nejčastěji používaných příkazů. Klepnutím na ikonu přejdete k příslušnému příkazu.
- 3 Tiskárna (pouze pro P-touch Transfer Manager)**
Vyberte model tiskárny, na který budou odeslána data. Zvolíte-li tiskárnu, zobrazí se v zobrazení seznamů pouze ta data, která lze na vybranou tiskárnu odeslat.
- 4 Zobrazení složek**
Zobrazuje seznam složek. Jestliže vyberete některou složku, pak data z této složky se zobrazí v zobrazení seznamů v pravé části obrazovky.
- 5 Zobrazení seznamů**
Zde jsou zobrazena data vybrané složky.
- 6 Náhled**
Zde je zobrazen náhled šablony štítku, který je vybrán v zobrazení seznamů.

Vysvětlení ikon

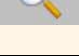
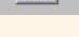
Ikona	Název tlačítka	Funkce
	Přenést (pouze P-touch Transfer Manager)	Přenesne šablony štítků a další data uložená na počítači na tiskárnu (je-li připojena USB kabelem).
	Zálohovat (pouze P-touch Transfer Manager)	Zazálohuje data, která jste přenesli na tiskárnu Brother pomocí programu P-touch Transfer Manager.
	Otevřít	Upraví vybraná data.
	Tisk (pouze P-touch Library)	Vytiskne vybranou šablonu štítku na tiskárně.
	Vyhledávání	Vyhledá data spravovaná pod P-touch Library.
	Zobrazit styl	Změní formát zobrazení souboru.

► Přenos šablon štítků z počítače na tiskárnu prostřednictvím rozhraní USB

! Při přenosu štítků přes rozhraní USB se nejprve ujistěte, že je odpojen síťový kabel.

1 Vyberte tiskárnu, na kterou chcete data přenést.

! Před přenesením dat nejprve zkontrolujte, že jsou počítač a tiskárna správně propojeny USB kabelem a že je tiskárna zapnutá.

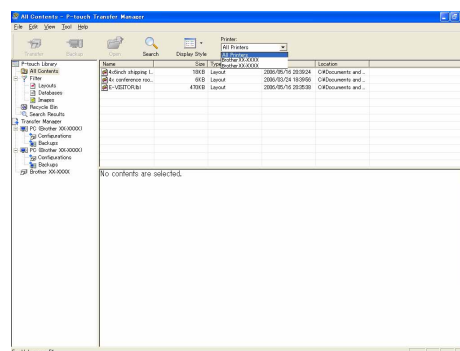

2 Pravým tlačítkem myši klepněte na složku [Configurations] (Konfigurace), poté zvolte [New] (Nová) a vytvořte novou složku.

Zde jsme jako příklad vytvořili složku „Transfer“.

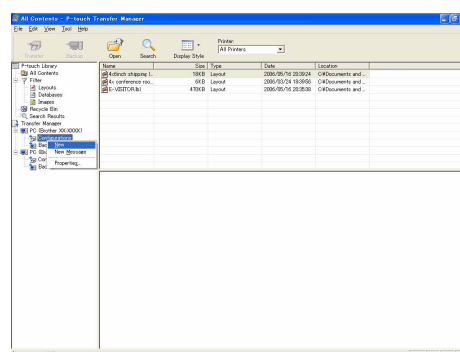

3 Přetáhněte přenosová data do složky, kterou jste právě vytvořili.

Přetáhněte přenosová data ze složky All contents (Veškerý obsah) nebo Layouts (Rozložení) či jiné složky nacházející se v adresáři Filter (Filtr). Při přenosu několika souborů dat můžete přenést veškerá data do vytvořené složky.

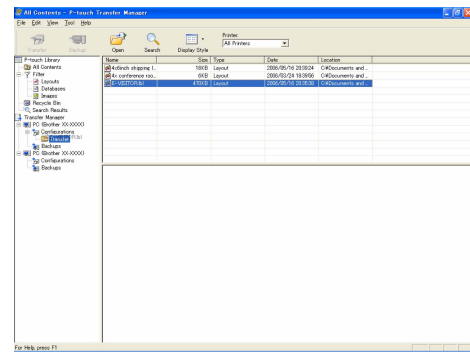

4 Přenosovým datům jsou ve složce, kterou jste vytvořili v předchozím kroku, automaticky přiřazeny Key Assign (Číslo klíče).

Chcete-li toto číslo změnit, klepněte pravým tlačítkem na název dat v zobrazení seznamů a vyberte číslo klíče.



- Přiřazení Key Assign (Číslo klíče) je nezbytné pro přenos jiných dat než textů zpráv.
- Změníte-li číslo přiřazeného klíče použité pro data, která již byla přenesena na hlavní jednotku tiskárny, dojde k jeho přepsání. Key Assign (Číslo klíče), které bylo použito pro data již přenesená na tiskárnu, lze ověřit zazálohováním dat tak, jak je vysvětleno v části „Zálohování šablon štítků“ (str. 21).
- Klepněte na název dat pro přenosová data a změňte název na nový. V závislosti na modelu tiskárny může existovat omezení počtu znaků, které lze použít v názvu dat.

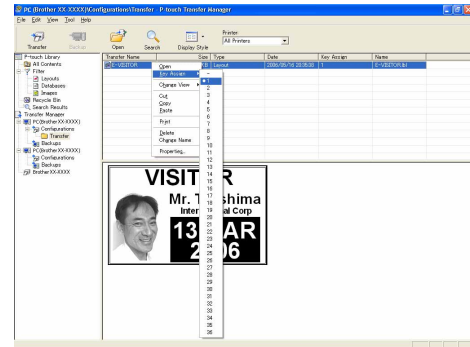

5 Vyberte data nebo složku, kterou chcete přenést, a poté klepněte na .

Zobrazí se zpráva s žádostí o potvrzení přenosu.

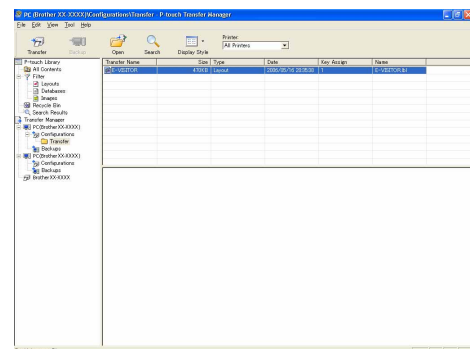

6 Klepněte na [OK].

Data nebo složka, které byly vybrány v zobrazení složek, budou přenesena na tiskárnu.



- Jestliže jste v zobrazení seznamů vybrali konkrétní data, budou na tiskárnu přenesena pouze tato vybraná data.



► Přenos šablon na tiskárnu prostřednictvím sítě (pouze model PT-9800PCN)

Chcete-li přenášet šablony na tiskárnu po síti, je nutné nejprve připravit nástroj BRAdmin Professional nebo Web BRAdmin. Ten si nejprve stáhněte z našich webových stránek. Názvy tiskárny a následující obrazovky se mohou od vámi zakoupené tiskárny lišit. Obrazovky se mohou lišit v závislosti na modelu.

1 Pomocí programu P-touch Editor 5.0 vytvořte šablonu, kterou budete chtít přenést, poté ji v nabídce [Soubor] - [Přenos šablony...] zaregistrujte.

2 Klepnutím na  uložte zaregistrovanou šablonu ve formátu .blf.

3 Spust'te nástroj BRAdmin Professional **A** nebo Web BRAdmin **B**.

A Vyberte tiskárnu a klepněte na nabídku [Control]. Vyberte [Load Firmware]. **B** Vyberte tiskárnu a ve spodní části obrazovky klepněte na tlačítko [Open].

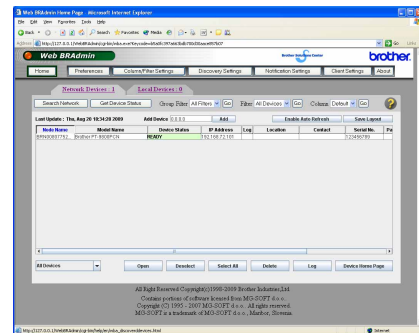
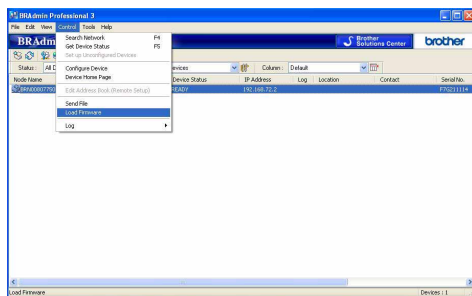

4 V BRAdmin Professional **A** nebo Web BRAdmin **B** vyberte funkci Load Firmware.

A Vyberte [TFTP PUT] a klepněte na tlačítko [OK]. **B** Klepněte na tlačítko [Load Firmware] v horní části obrazovky.

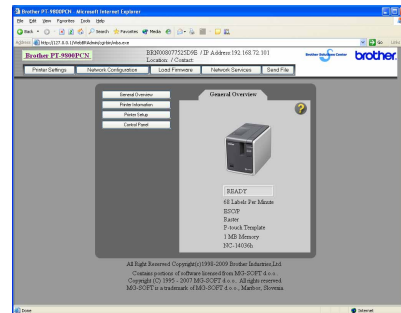

5 Vyberte soubor ve formátu .blf, který jste uložili v kroku 2, a načtěte jej do tiskárny.

A Vyberte soubor .blf a klepněte na tlačítko [OK]. **B** Vyberte soubor .blf a klepněte na tlačítko [Submit].

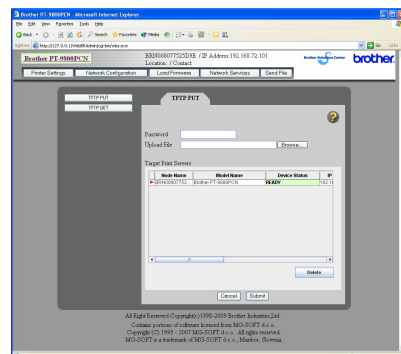
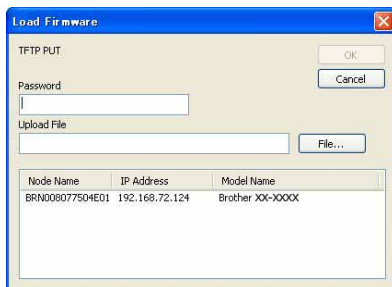

Výchozí heslo je „access“.

► Zálohování šablon štítků

Tato funkce slouží k přenosu šablony štítků a dalších dat uložených v tiskárně na počítač.



- Je k dispozici pouze tehdy, je-li zařízení připojeno kabelem USB.
- Zálohovaná data nelze na počítači upravovat.
- Může se přihodit, že nebude možné přenést zálohová data na tiskárnu, která má jiné specifikace než tiskárna, ze které byla původní data zálohována.

1 Propojte počítač a tiskárnu kabelem USB a zapněte tiskárnu.

V zobrazení složek se zobrazí název modelu tiskárny.

Zvolíte-li model tiskárny v zobrazení složek, zobrazí se aktuální data přenesená na tiskárnu.

2 Vyberte tiskárnu, ze které chcete data zálohovat, a poté klepněte na .

Zobrazí se zpráva s žádostí o potvrzení zálohování.

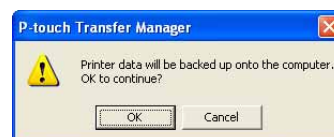

3 Klepněte na [OK].

Ve složce tiskárny se vytvoří nová složka s názvem obsahujícím aktuální datum a veškerá data z tiskárny budou přenesena do této nové složky.

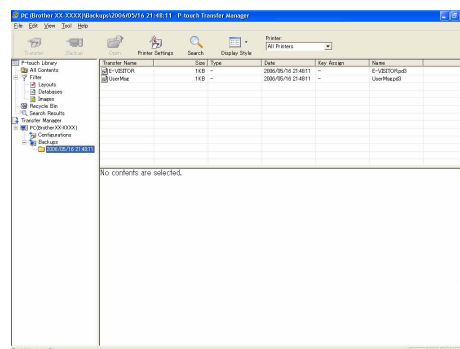

● Smazání všech dat z tiskárny

1 Propojte počítač a tiskárnu kabelem USB a zapněte tiskárnu.

V zobrazení složek se zobrazí název modelu tiskárny.

2 Pravým tlačítkem klepněte na tiskárnu a poté zvolte [All Delete] (Smazat vše).

Zobrazí se zpráva s žádostí o potvrzení.

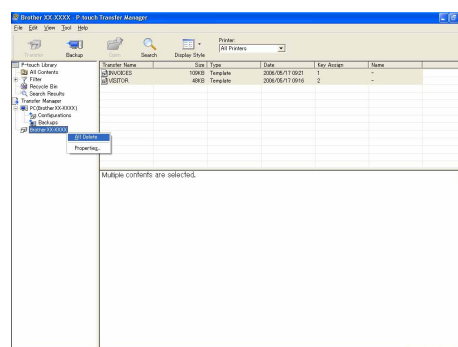

3 Klepněte na [OK].

Veškerá data budou z tiskárny smazána.



► Spuštění programu P-touch Library

Je možné spustit program P-touch Library, ve kterém lze upravovat a tisknout štítky.

Klepněte na tlačítko [Start] a zvolte [Všechny programy] - [Brother P-touch] - [P-touch Tools] - [P-touch Library 2.1].

Program P-touch Library se spustí.

● Otevření a úprava dat

Vyberte data, která chcete upravit, a klepněte na .

Otevře se program přidružený k těmto datům a následně bude možné data upravovat.



Typ programu, který se spustí, závisí na typu dat. Například v případě šablony P-touch bude spuštěn program P-touch Editor.

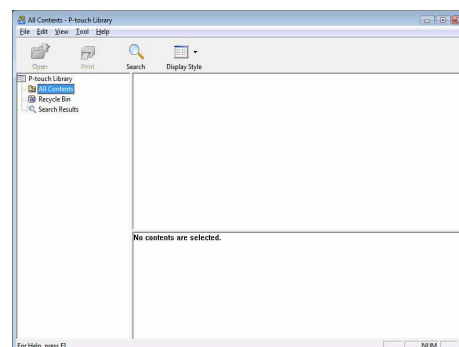

● Tisk štítků

Vyberte šablony štítku, který chcete vytisknout, a klepněte na .

Štítek se vytiskne na připojené tiskárně.

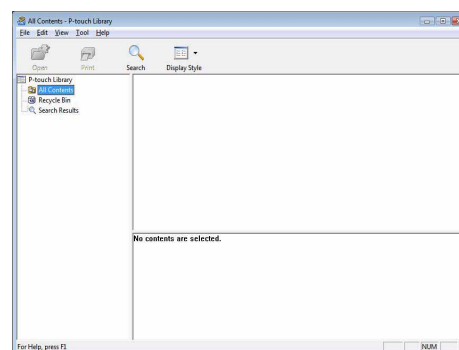

► Vyhledávání štítků

Lze vyhledávat šablony štítků, které jsou zaregistrovány v programu P-touch Library.

1 Klepněte na .

Zobrazí se dialogové okno [Search] (Hledat).

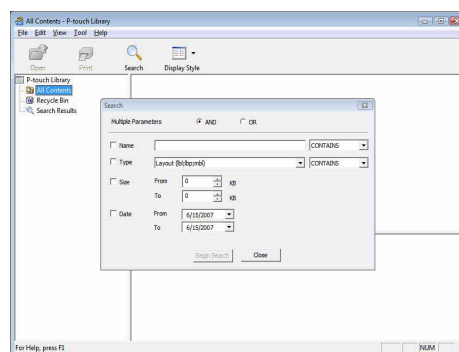

2 Zaškrtněte položky, které chcete použít jako podmínky pro vyhledávání, a vyberte parametry vyhledávání.

Parametry vyhledávání lze volit následujícím způsobem.

Nastavení	Podrobnosti
Multiple Parameters (Vícenásobné parametry)	Tímto vyberete způsob kombinování položek pro vícenásobné vyhledávání. Zvolíte-li AND (A), budou vyhledány všechny soubory, které vyhovují zadaným podmínkám. Zvolíte-li OR (NEBO), budou vyhledány jen ty soubory, které vyhovují pouze jedné ze zadaných podmínek.
Name (Název)	Název dat, která mají být vyhledána.
Type (Typ)	Volba typu dat, která mají být vyhledána.
Size (Velikost)	Výběr velikosti dat, která mají být vyhledána.
Date (Datum)	Nastavení data, kdy byla hledaná data naposledy upravena.

3 Klepněte na [Begin Search] (Spustit vyhledávání).

Vyhledávání se spustí.

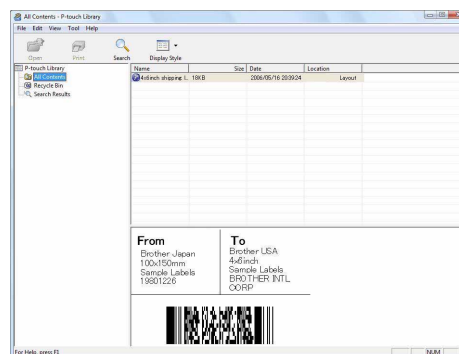

Zavřete dialogové okno [Search] (Hledat). Výsledky hledání lze ověřit v zobrazení složek ve složce Search Results (Výsledky vyhledávání).



Data v programu P-touch Library můžete zaregistrovat přetažením myši do složky All contents (Veškerý obsah) nebo do jejího zobrazení seznamů. Chcete-li, aby šablony štítků vytvořené v P-touch Editor byly automaticky zaregistrovány do programu P-touch Library, postupujte následovně.

1. V nabídce P-touch Editor vyberte [Tools] (Nástroje) - [Options] (Možnosti).
2. V dialogovém okně [Options] (Možnosti) ve složce [General] (Obecné) klepněte na [Registration Settings] (Nastavení registrace).
3. Zvolte načasování, kdy budou šablony štítků vytvořené v programu P-touch Editor zaregistrovány, a klepněte na [OK].

Jak používat P-touch Editor Lite LAN (pouze PT-9800PCN)

Program P-touch Editor Lite LAN umožňuje rychlé a snadné vytváření různých jednoduchých štítků.







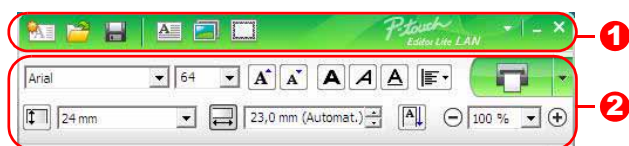

1 Poklepejte na .

Program P-touch Editor Lite LAN se spustí.











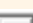

Okno návrhu

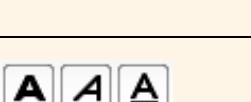
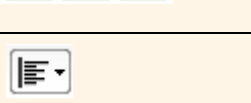

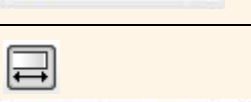

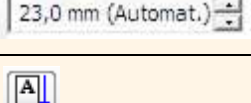
1 Panel nástrojů Příkazy

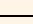
Ikona	Funkce
	Otevře novou obrazovku pro vytvoření nového štítku.
	Otevře uložený soubor v programu P-touch Editor Lite LAN.
	Uloží data do počítače nebo na síť, avšak ne do tiskárny štítků.
	Vloží nové textové pole (to je užitečné při vytváření štítků obsahujících jak jednu, tak i více řádků textu).
	Vloží do štítku obrázek. Ze souboru: Vloží obrázek uložený v počítači. Snímek obrazovky: Vloží vybranou oblast obrazovky počítače jako grafiku. Symbol: Vloží některý ze symbolů v počítači.
	Vloží rámeček.
	Zobrazí nabídku. Nabídka zahrnuje veškeré funkce programu P-touch Editor Lite LAN.
	Minimalizuje program P-touch Editor Lite LAN.
	Ukončí program P-touch Editor Lite LAN.



2 Panel nástrojů Vlastnosti

Ikona	Funkce
	Klepnutím na  změníte písmo.
	Klepnutím na  zvolíte velikost písma. Velikost písma lze upravovat směrem nahoru i dolů klepnutím na  příp.  .
	Specifikuje styl písma: <input type="checkbox"/> Tučné <input type="checkbox"/> Kurzíva <input type="checkbox"/> Podtržené
	Specifikuje zarovnání textu v textovém poli.
	Nastaví šířku pásky. Klepnutím na  nastavíte automatické rozpoznání šířky vložené pásky.
	Nastaví délku štítku. Klepnutím na  nastavíte automatické přizpůsobení délky štítku zadanému textu.
	Nastaví/zruší směr štítku na svislý.
	Klepnutím na  nastavíte faktor zvětšení/zmenšení pro zobrazení štítku. Faktor zvětšení/zmenšení lze také změnit klepnutím na  nebo  .

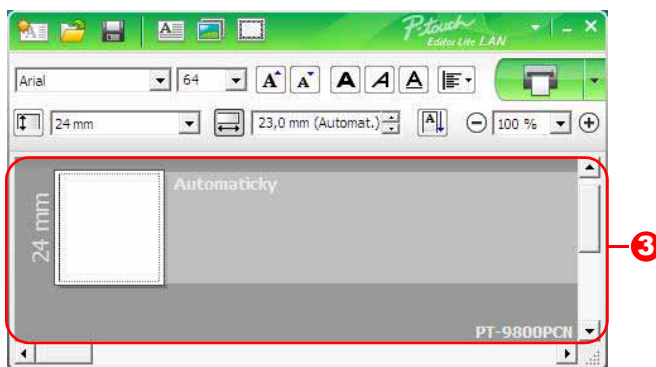
Ikona	Funkce
	<p>Klepnutím na  zvolíte normální tisk nebo klepnutím na  vyberete tisk s nastavením voleb.</p> <p>Automatický odstřih: Každý štítek je po vytištění automaticky odstřižen.</p> <p>Nastřihnutí vrchní vrstvy: Zařízení nastřihne pouze pásku štítku, ale neodstřihne podklad. Štítek tak lze snáze odebrat.</p> <p>Řetězový tisk: Při kontinuálním tisku několika štítků spotřebuje zařízení při této volbě nejméně pásky. Poslední vytištěný štítek není odstřižen. Po vytištění stiskněte tlačítko Zavést a odstřihnout, kterým odstřihnete poslední štítek.</p> <p>Speciální páska: Vyberte tuto volbu, pokud používáte pásku, kterou nelze odstřihnout nožem tohoto zařízení. Příklad: textilní páska nebo silná adhezivní páska.</p> <p>Zrcadlový tisk: Vytiskne zrcadlový obraz štítku.</p> <p>Kopie: Vytiskne více kopií štítku.</p>

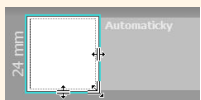

3 Zobrazení štítku

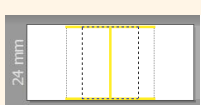
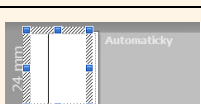
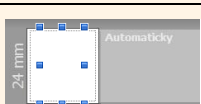
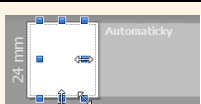
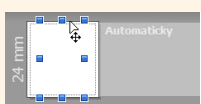
Displej	Funkce
	Toto zobrazení štítku se objeví po spuštění programu. Nalevo od obrázku štítku je zobrazena šířka aktuálně nastavené pásky. Jestliže je napravo od štítku zobrazen text „Automaticky“, pak délka pásky bude automaticky upravena podle délky textu.
	Okraje štítku lze ručně přetáhnout a změnit délku a šířku štítku. Přesuňte ukazatel do oblasti okrajů štítku. Jakmile se zobrazí modrá linka, přetáhněte okraj na požadovanou délku nebo šířku.
	Je možné upravit velikost okna programu P-touch Editor Lite LAN. Jednoduše přesuňte ukazatel na okraj okna P-touch Editor Lite LAN a v okamžiku, kdy se ukazatel změní v šipku, upravte přetažením myši velikost.
	Při přesouvání objektů se v některých případech zobrazují vodící čáry. Stává se to tehdy, když je objekt zarovnán k levému, pravému, hornímu nebo dolnímu okraji tisknutelné oblasti nebo na střed. Na obrázku vlevo tyto vodící čáry indikují, že objekt je vystředěn u horního okraje štítku.
	Vložená textová pole, obrázky a rámečky jsou považovány za objekty. Objekty jsou obklopeny úchyty (mají podobu osmi modrých bodů).
	Indikuje, že je daný objekt vybrán.
	Při přesunu ukazatele na úchyt se změní jeho tvar v šipku. Přetažením lze změnit velikost objektu.
	Změní-li se ukazatel v nitkový kříž, lze objekty přesouvat. U textových objektů se ukazatel změní na nitkový kříž pouze na okraji daného objektu.

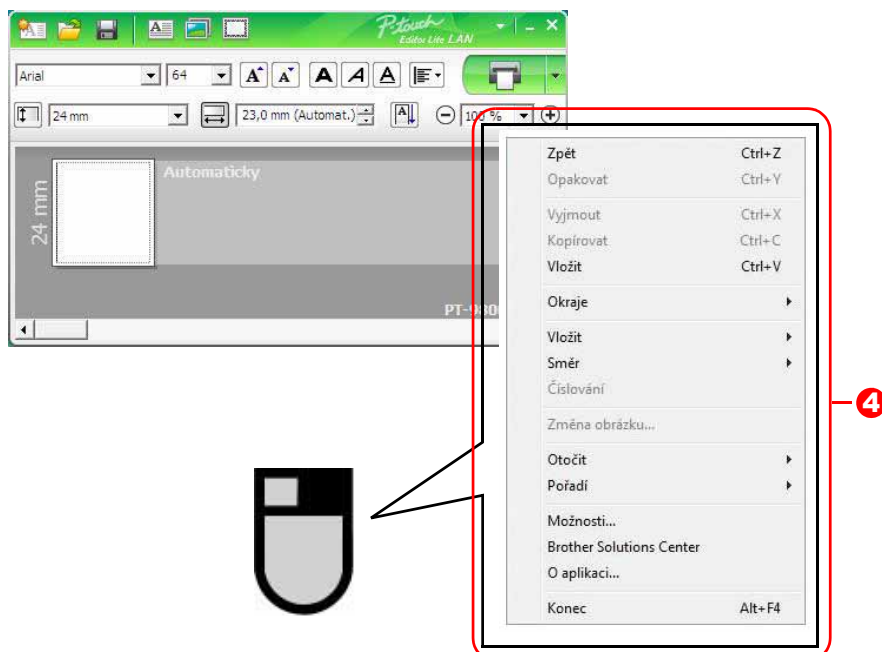

4 Další funkce (jsou k dispozici v nabídce, která se zobrazí po klepnutí na pravé tlačítko myši)

Nabídka	Provedte
Zpět Opakovat	Klepnutím na Zpět přejdete o krok zpět k poslední operaci. Klepnutím na Opakovat zopakujete operaci.
Vymout Kopírovat Vložit	Vyberte textovou oblast (nebo objekt), jež chcete vymout nebo zkopírovat, a zvolte Vymout nebo Kopírovat . Klepněte na cílovou oblast a vyberte Vložit .
Okraje	Nastavte délku prázdných okrajů na obou stranách štítku (velké nebo malé).
Vložit	Klepněte na Vložit . Vyberte Textové pole , které chcete vložit do štítku. Výběrem Ze souboru vložíte obrázek uložený ve vašem počítači. Výběrem Snímek obrazovky vložíte vybranou oblast z obrazovky počítače. Výběrem Symbol vložíte některý ze symbolů předdefinovaných v počítači. Výběrem Rámeček vložíte jeden z předdefinovaných rámečků v programu P-touch Editor Lite LAN.
Směr	Vyberte textový objekt a klepnutím na Vodorovný text nebo Svislý text změňte směr textu.
Číslování	Vyberte číslo nebo písmeno v textu a klepnutím na Číslování nastavte číslování nebo popisování jednotlivých štítků. Klepněte na <input type="checkbox"/> vpravo od tlačítka Tisk a poté klepněte na Možnosti tisku . Zaškrtněte políčko Číslování a do pole Počet zadejte počet štítků, které chcete vytisknout. Klepněte na tlačítko Tisk .
Změna obrázku	Vyberte obrázek a klepnutím na Změna obrázku nahradte aktuální obrázek jiným.
Otočit	Tato funkce umožňuje otáčet objekty o 0° , 90° , 180° nebo 270° .
Pořadí	Vyberte jeden z objektů a klepněte na Pořadí . Poté zvolte Přenést dopředu , Přenést dozadu , Přenést blíž nebo Přenést dál a nastavte pořadí jednotlivých objektů ve vrstvách.
Možnosti	Klepněte na Možnosti . Výběrem mm nebo palce nastavte jednotky měření. Vyberte jazyk programu P-touch Editor Lite LAN. Zavedením nově vybraného Jazyka dokončíte restartováním počítače. Vyberte Po vytištění zobrazit novou hodnotu nebo Po vytištění obnovit původní hodnotu a nastavte možnosti číslování.
Brother Solutions Center O aplikaci Konec	Klepnutím na Brother Solutions Center přejdete na webové stránky společnosti, kde naleznete související informace. Klepnutím na volbu O aplikaci zobrazíte informace o verzi P-touch Editor Lite LAN. Klepnutím na Konec ukončíte program P-touch Editor Lite LAN.

Jak používat P-touch Editor pro Mac[®] (pouze PT-3600/9600/9700PC/9800PCN)



V této části je uveden přehled programu P-touch Editor. Podrobnosti viz nápověda k P-touch Editor.

► Spuštění programu P-touch Editor

1 Poklepejte na [Applications] (Aplikace) a poté na [P-touch Editor 5.0].



Byl-li vytvořen nějaký zástupný název, poklepejte na něj.

Zobrazí se okno návrhu.



2 Poklepejte na program „P-touch Editor“.

Program P-touch Editor se spustí.

Okno návrhu

Režim Standard

Tento režim umožňuje snadné vytvoření štítku s textem a obrázkem.

Okno návrhu obsahuje následující části:

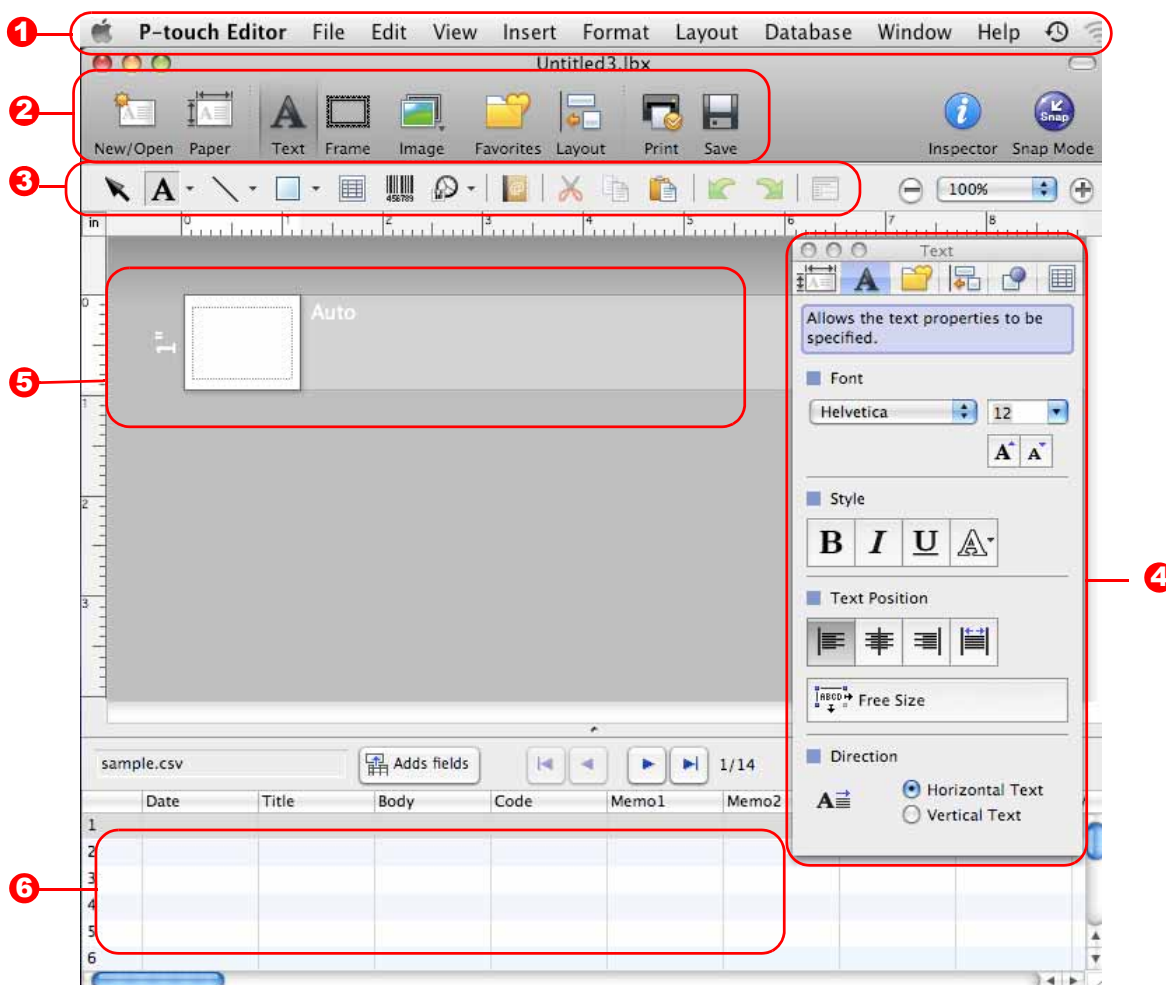

1 Lišta nabídek

V jednotlivých nabídkách (File (Soubor), Edit (Upravit), View (Zobrazit), Insert (Vložit) atd.) jsou příkazy uskupeny podle příslušných funkcí.

2 Příkazový řádek

Příkazový řádek obsahuje příkazy, jako např. New/Open (Nový/Otevřít), Paper (Papír), Text, Frame (Rámeček), Image (Obrázek) atd.

3 Panel nástrojů pro kreslení a úpravy

Obsahuje nástroje pro výběr objektů, vkládání textu, kreslení grafiky atd.

4 Inspector (Inspektor)

Jeho prostřednictvím můžete snadno vkládat a formátovat text, obrázky atd.

5 Okno návrhu

Okno návrhu se používá k zobrazení a úpravám objektů.

6 Okno databáze

Zobrazí připojenou databázi.



- Nabídka [View] (Zobrazit) umožňuje zobrazit či skrýt panely nástrojů a okna.
- Podrobnosti viz nápověda k P-touch Editor.

■ Režim Snap

Pomocí tohoto režimu lze zachytit obrazovku, vytisknout ji jako obrázek a uložit pro budoucí potřebu. Režim Snap spustíte podle následujících kroků.

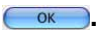
- 1 Klepněte na tlačítko volby režimu [Snap Mode] (Režim Snap). Zobrazí se dialogové okno s popisem režimu Snap. Klepněte na .**



Zaškrtnete-li políčko [Do Not Display This Dialog Again] (Toto dialogové okno již znovu nezobrazovat), pak se již při příštím spuštění režimu Snap toto dialogové okno nezobrazí.

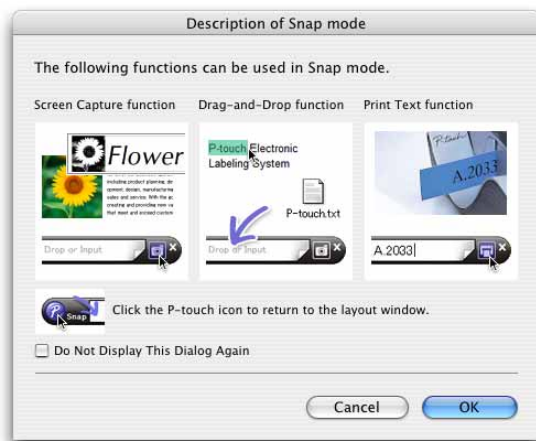

- 2 Zobrazí se režim Snap.**



Podrobnosti viz P-touch Editor Help (Nápověda k P-touch Editor).

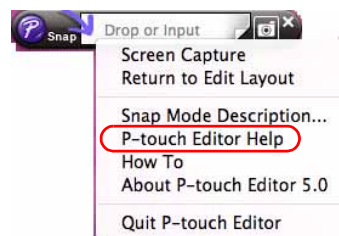

► Spuštění nápovědy k P-touch Editor

Tato část vysvětluje, jak spustit nápovědu k P-touch Editor pro systém Mac. Níže uvedený příklad platí pro systém Mac OS® X 10.4.9.

- Spuštění z dialogového okna New/Open (Nový/Otevřít)

V dialogovém okně New/Open (Nový/Otevřít) klepněte na položku **Help - How To** (Nápověda - Jak provést).

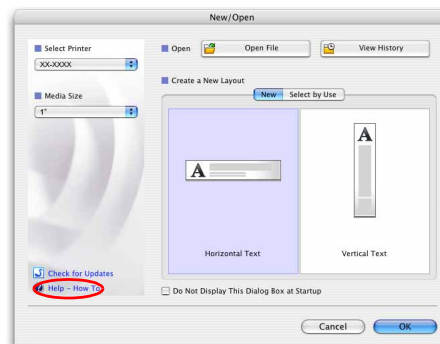

- Spuštění z programu P-touch Editor

Klepněte na nabídku Help (Nápověda) a zvolte položku P-touch Editor Help (Nápověda k P-touch Editor).

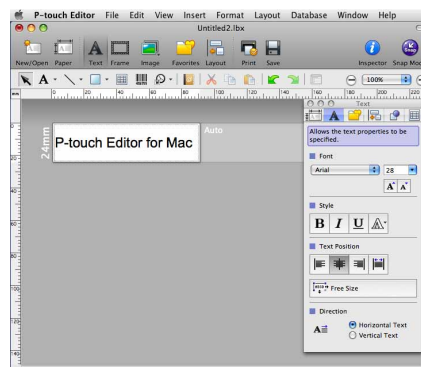

Přímý tisk z jiných aplikací

Toto zařízení lze použít pro přímý tisk z většiny aplikací Windows®. K tomu je zapotřebí nainstalovat ovladač tiskárny.



Jelikož se však formát papíru pro toto zařízení liší od běžných tiskáren, může se stát, že tisk nebude možné provést ani po nainstalování příslušných ovladačů a aplikačního programu, pokud aplikační program nedovoluje nastavit správnou velikost štítku.

► Nastavení ovladače tiskárny

V následujících krocích je uveden popis vztahující se k modelu XX-XXXX. Namísto „XX-XXXX“ si dosadte název své tiskárny. Názvy tiskárny na následujících obrázcích se mohou lišit od názvu vaší tiskárny. Obrazovky se mohou lišit v závislosti na modelu.

1 • Windows Vista®/Windows® 7

Otevřete [Ovládací panely], přejděte k položce [Hardware a zvuk] a otevřete [Tiskárny (Windows Vista®)/Zařízení a tiskárny (Windows® 7)].

• Windows® XP

Otevřete [Ovládací panely], přejděte k položce [Tiskárny a faxy].



Podrobnosti viz nápověda k systému Windows®.

2 Vyberte „Brother XX-XXXX“ a klepněte pravým tlačítkem myši na [Vybrat předvolby tisku].

Zobrazí se dialogové okno [Předvolby tisku Brother XX-XXXX].



3 Vyberte jednotlivé položky

a klepněte na .

- Složka [Základní]
Tato složka slouží k nastavení voleb formátu papíru, počtu kopií, kvality a odstříhu.



Volby odstříhu se budou lišit v závislosti na modelu zařízení.

- Složka [Pokročilé]
V této složce lze nastavit volby pro „Polotóny“, „Jas“, „Kontrast“ a „Formát štítku“.



Podrobnosti k volbě „Distribučovaný tisk“ naleznete v Příručce uživatele (pouze PT-9700PC/9800PCN).

- Složka [Jiné]
V této složce lze změnit „Jednotka“ (mm nebo palce).

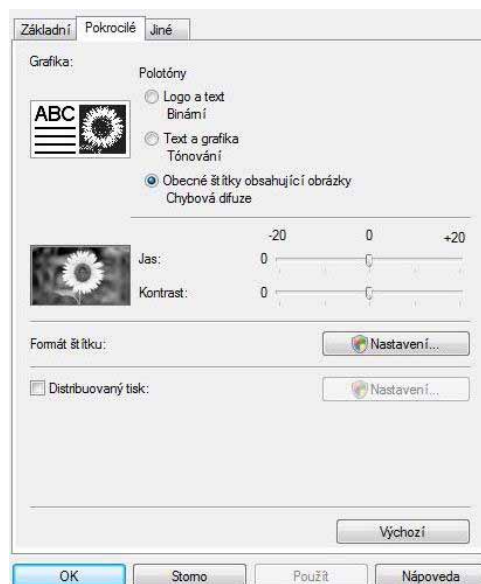
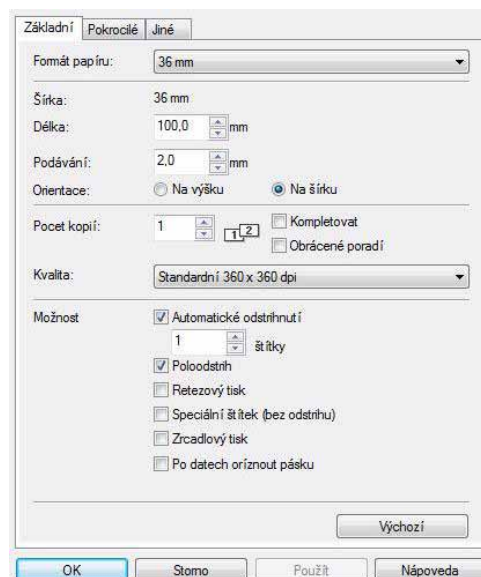

4 Zavřete okno tiskárny.

► Tisk z jiných aplikací

V tomto příkladu použijeme aplikaci Microsoft® Word.

V následujících krocích je uveden popis vztahující se k modelu XX-XXXX. Namísto „XX-XXXX“ si dosadte název své tiskárny. Názvy tiskárny na následujících obrázcích se mohou lišit od názvu vámi zakoupené tiskárny. Obrazovky se mohou lišit v závislosti na modelu.

1 Klepněte na a .

Zobrazí se dialogové okno [Print] (Tisk).

2 Vyberte „Brother XX-XXXX“.

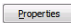
Nastavení ovladače tiskárny lze změnit v dialogovém okně [Properties] (Vlastnosti), které se zobrazí po klepnutí na .

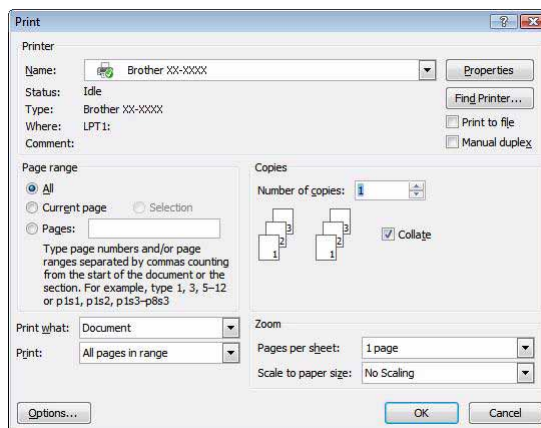

3 Klepnutím na zavřete dialogové okno [Print] (Tisk).

4 Klepnete-li na volbu [Page Layout] (Rozložení stránky), zobrazí se pruh/standardní panel nástrojů. Poté klepněte na značku napravo od Page Setup (Nastavení stránky).

Zobrazí se dialogové okno [Page Setup] (Nastavení stránky).

5 Klepněte na složku [Paper] (Papír) a vyberte formát papíru, na který chcete tisknout.

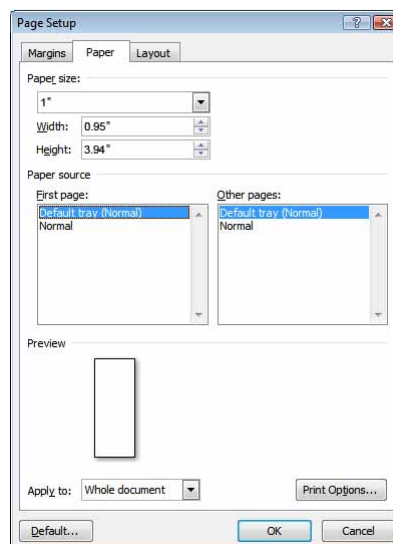

6 Klepněte na složku [Margins] (Okraje) a nastavte okraje stránek.

7 Klepnutím na  se vrátíte do svého dokumentu.

Velikost okna Microsoft® Word se upraví podle formátu papíru, který jste právě zvolili. V případě potřeby upravte dokument.

8 Klepněte na  a , poté klepněte na .

Zadané štítky budou vytištěny.